



2025

Memoria de los programas de seguimiento en Asturias del grupo de anillamiento GIA Asturias – Torquilla



GRUPO IBÉRICO DE ANILLAMIENTO

www.torquilla.org

30/12/2025

**Memoria de los programas de seguimiento en Asturias del grupo de
anillamiento GIA Asturias – Torquilla.**

2025

Programas desarrollados

Análisis de los resultados del Programa Emberiza en la ría del Nalón

PROGRAMAS DESARROLLADOS

La actividad del grupo de anillamiento GIA Asturias-Torquilla en el 2025 ha estado marcada por la vuelta al porreo de Sebrayo tras las obras de recuperación de la zona.

A falta de la actividad de lo que queda de año, hasta estas fechas hemos llevado a cabo 47 jornadas de anillamiento en Asturias. Anillamos en Asturias todos los meses del año, salvo enero, por no haberse expedido aún el permiso anual.

Las actividades estuvieron dirigidas por los anilladores expertos Vicente González Escudero y Paloma Peón Torre, y a lo largo de estas jornadas hemos estado acompañados por diversos anilladores en formación.

CAMPAÑA DE ANILLAMIENTO DEL PASO POSTNUPCIAL EN LA RÍA DE VILLAVICIOSA

La estación de anillamiento Ría de Villaviciosa está situada en la margen derecha de este estuario, en los carrizales de las Lagunas del Río Sordo y sus alrededores, zona conocida como Sebrayo bajo.

Con la campaña de paso posnupcial se pretende estudiar la abundancia y fenología de las diferentes especies que usan esta zona para descanso y alimentación, en su ruta hacia sus zonas de invernada, en el sur de España, el norte de África o el África subsahariana, según las diferentes especies. Por las características palustres de la zona, las especies más importantes en esta campaña son las del género *Acrocephalus*: carricerines y carriceros.

El programa de anillamiento del paso posnupcial se realiza aproximadamente desde el 15 de julio al 15 de octubre de cada año. La frecuencia de las jornadas de anillamiento es semanal, y, dado que el tiempo de parada migratoria de estas especies es suficientemente largo, propicia que haya recapturas, con las cuales se pueden abordar estudios poblacionales, de mejora del estado físico, etc.

Tras 20 años ininterrumpidos de seguimiento, se tuvo que suspender en 2023, por la inundación sufrida por la rotura del muro. Se ha recuperado este año, tras las obras.

La vegetación característica subhalófila, con cañaverales anfibios de cirpo marítimo (*Scirpus maritimus*) y de carrizo (*Phragmites australis*) y herbazales de lastón de marisma (*Elymus pycnanthus*) se han visto dañadas por el alto nivel del agua, y no se han desarrollado adecuadamente este año. No se detectó la germinación del malvavisco (*Althea officinalis*). Los escasos elementos arbóreos, han sufrido daños importantes, y hay algunos que parecen haber muerto. Los juncales marítimos (*Juncus maritimus*) sí se han recuperado.

Por ser el primer año después de las obras de restauración del muro y compuertas, hemos llevado a cabo mediciones del nivel del agua y de la salinidad, valores que influirán decisivamente en la supervivencia a largo plazo del carrizal, y la comunidad de fauna asociada.

Los resultados de esta campaña han superado los de años anteriores, con 448 capturas de 30 especies diferentes.

PROYECTO CIVI

Son pocas las aves limícolas que crían en Asturias: las marismas cantábricas, situadas en latitudes medias, tienen más importancia como punto de descanso durante las migraciones de estas aves, o de invernada, en el caso de algunas especies. La cigüeñuela común (*Himantopus Himantopus*), como reproductora en otras partes de la península, se halla en un proceso de expansión. En el censo de SEO, de aves acuáticas reproductoras, de 2007, no se contabilizó ninguna población en el Norte, poco después comenzaron los primeros intentos de cría en la ría de Villaviciosa y en 2009 se reprodujo por primera vez, al igual que en Cantabria, en 2012 en Urdaibai. Hoy son cerca de la decena de parejas las que crían en la ría de Villaviciosa.

Es bien conocido por el mundo científico, que las poblaciones de esta especie sufren fuertes fluctuaciones interanuales dependiendo de la disponibilidad de hábitats adecuados, lo cual a su vez depende de la climatología y las actuaciones humanas, por ello el seguimiento de la reciente colonización, aún en desarrollo, tiene un gran interés, que permitirá evaluar la viabilidad de la misma, y proponer medidas que favorezcan su estabilidad y crecimiento. Gracias al marcaje de los pollos de cigüeñuela nacidos en la ría de Villaviciosa, con anillas de lectura a distancia, esperamos obtener datos sobre el destino de la dispersión o migración de los ejemplares, de su fidelidad al lugar de nacimiento como posterior lugar de cría, así como datos de supervivencia y éxito reproductivo.

Desde 2017, en paralelo a las jornadas de anillamiento de la campaña de anillamiento durante el paso posnupcial en la ría de Villaviciosa, realizamos un seguimiento de las parejas de cigüeñuela que se reproducen en esa zona. Para ello se localizan los nidos, y se hace un seguimiento del proceso reproductor, para capturar a los pollos justo antes de que comiencen a volar. Se utilizan, además de las anillas metálicas reglamentarias, anillas de lectura a distancia, dentro de programa de anillamiento de cigüeñuelas en España coordinado por la Estación Biológica de Doñana.

Este año se han localizado 2 parejas con pollo, y se considera la cría probable de otra pareja más. Se han podido anillar 3 pollos, y se han referido observaciones posteriores de 2 de ellos en El Cierrón, ya con capacidad de volar, pero antes de iniciar la migración.

PROYECTO COVI

La Ría de Villaviciosa tiene gran importancia para las aves limícolas, como punto de descanso durante las migraciones y como zona de invernada, también es lugar de refugio para estas aves en las fugas de tempero. El correlimos común (*Calidris alpina*) es una de aves con presencia más habitual en este estuario.

Es una especie bastante extendida por altas latitudes del hemisferio boreal, donde se ha diversificado notablemente. Su árbol genealógico recoge cinco poblaciones: Alaska, costa oeste de Norteamérica, Golfo de México, Oeste de Europa, y la Península Taymyres. Por la costa

ibérica circulan varias de estas razas, durante las migraciones y también como invernantes. El proyecto de marcaje de correlimos comunes en la ría de Villaviciosa busca contribuir al conocimiento más profundo de las conexiones entre las diferentes poblaciones, y la importancia que tiene el golfo de Vizcaya, en general, y la ría de Villaviciosa en particular, para esta especie.

En estos anillamientos se utiliza el código asignado por el IWSG (International Wader Study Group) consistente en anilla metálica y combinación de banderola roja con anilla verde en 2017, azul en 2018, y anilla amarilla desde 2019 en adelante.

Este año ha sido el que más ejemplares se han capturado: 177. De ellos, se ha puesto marcaje de lectura a distancia a 95 ejemplares.

Ya son 141 las notificaciones de recapturas, avistamiento o controles propios de estas aves, 73 de ellas fuera de España.

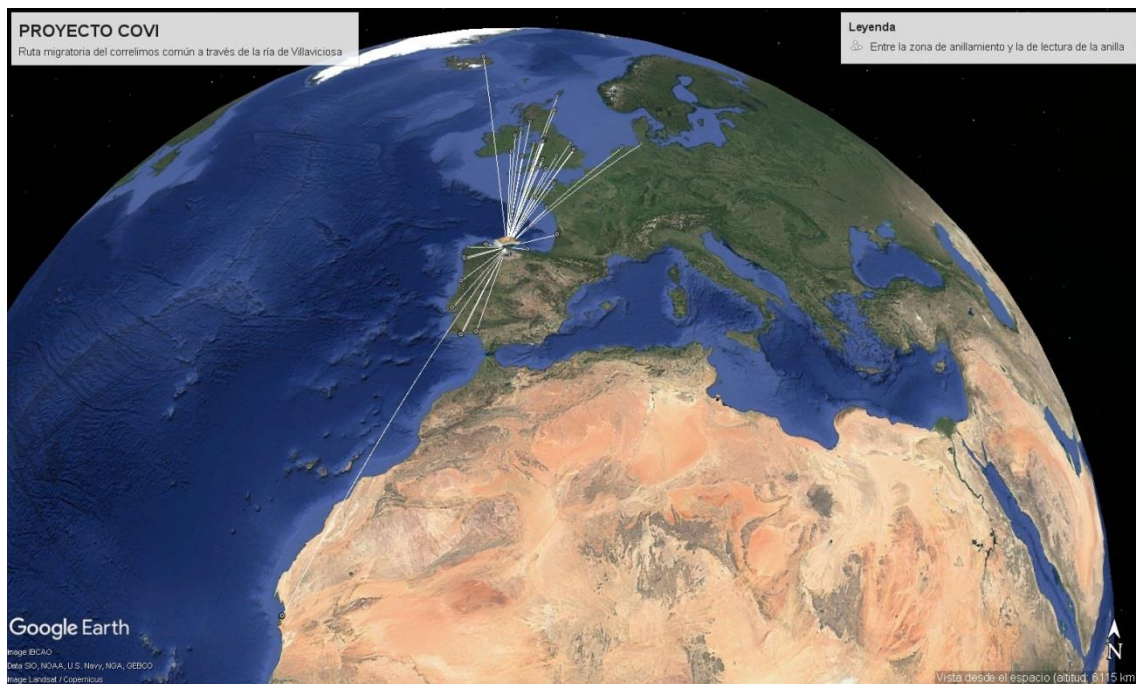

A partir del próximo año dispondremos de un código individual para cada ejemplar, con una anilla verde, y una banderola amarilla con 2 dígitos negros.

También se comenzarán a marcar con este sistema los archibebeos comunes (*Tringa totanus*).

CAMPAÑA DE ANILLAMIENTO DEL PASO POSTNUPCIAL EN LA RÍA DEL NALÓN

La estación de anillamiento Ría del Nalón está situada en El Sablón, un meandro que forma el río en La Magdalena (Soto del Barco), entre la isla de los kiwis y la carretera nacional.

El área tiene un tamaño de unas 39 Ha. Cuenta con parcelas de aprovechamiento agrario y zonas de carrizo (*Phragmites australis*) y junco (*Juncus maritimus*). En los alrededores hay también arbolado, principalmente sauces (*Salix* sp) y alisos (*Alnus glutinosa*). El régimen de cultivo

consiste en la plantación de maíz para pienso. Existen además varios ejemplares de plumero de la pampa, especie invasora. Esta variedad de vegetación hace que, además de las especies del género *Acrocephalus*, haya una mayor proporción de especies de hábitos más arbóreos que de estancia en el suelo.

La metodología es similar a la de la ría de Villaviciosa, es decir, esfuerzo semanal, aunque con un periodo de trabajo más estrecho: desde el 20 de julio al 20 de septiembre. Las redes se encuentran repartidas en zonas entre el carrizal y la zona arbolada, cerca de la plantación de maíz.

Los objetivos de esta campaña, puesta en marcha hace 4 años, son la comparación de las características de las capturas con las de Villaviciosa, y el seguimiento de especies que en la otra estación son minoritarias.

Los resultados de esta campaña han superado los de años anteriores, con 396 capturas de 28 especies diferentes.

PROYECTO EMBERIZA

El proyecto Emberiza tiene como objetivo el seguimiento a largo plazo de la invernada de aves en zonas palustres, fundamentalmente de las poblaciones de escribano palustre.

El escribano palustre es uno de las aves paseriformes más raras y amenazadas en España. Ha visto mermar sus poblaciones hasta niveles preocupantes (en torno a 500 parejas) en los últimos tiempos. En Asturias, donde en el pasado se reproducía de manera escasa, se puede considerar actualmente como extinguido.

Durante el invierno, sin embargo, llegan a Asturias ejemplares procedentes de Europa, aunque su número también viene manifestando un notorio descenso. Las causas de ese descenso están relacionadas con el hecho de que la disponibilidad de alimentos de invierno en tierras de cultivo ha disminuido como consecuencia del cambio de cultivos y el uso de herbicidas, lo que ha provocado la desaparición de rastrojos ricos en malezas y el uso de tecnologías avanzadas que reducen la cantidad de grano derramado.

Realizamos el seguimiento en dos de las rías más emblemáticas de la región, la ría de El Nalón y la ría de Villaviciosa, en las mismas zonas en las que realizamos las estaciones de seguimiento del paso migratorio posnupcial. Los usos del territorio en torno a los carrizales que acogen los dormideros de escribano palustre son diferentes:

- Ría del Nalón: Esta marisma en su conjunto presenta una gran superficie de carrizal. La parcela muestreada se encuentra rodeada de una extensa plantación de maíz de carácter intensivo inicialmente, con uso de productos fitosanitarios, y cosecha mecanizada, de manera que quedaban pocos rastrojos, aunque en los últimos años han dejado de trabajar ciertas zonas con tendencia a inundarse, y de usar herbicidas, y por tanto ha aumentado la vegetación de bordes, e incluso se están desarrollando árboles. Además, desde este año introducen un rebaño de vacas durante el invierno.

- Ría de Villaviciosa: En esta ría las manchas de carrizal son escasas y pequeñas. La parcela muestreada se encuentra rodeada de territorio de uso poco intenso, en el que anteriormente algunos años se plantaba maíz, aunque hace ya más de 10 años que no, se utiliza como pasto para ganado vacuno principalmente. Aunque no se utilizan herbicidas, cada cierto tiempo aran los terrenos de labor en otoño, eliminando toda la vegetación herbácea, y parte de las matas.

Para realizar con un esfuerzo comparable de este seguimiento a lo largo de los años hemos fijado las siguientes condiciones de muestreo:

- 6 jornadas de muestreo entre el 1 de noviembre y el 1 de marzo.
- 5 horas de muestreo en cada jornada.
- 72 metros de redes, situadas en las localizaciones más atractivas, según el manejo de la vegetación ese año.

En esta campaña no se han podido llevar a cabo todas las jornadas en la ría del Nalón. pues a partir de enero, en la zona de anillamiento, ganado vacuno, con un toro extraordinariamente agresivo que impidió la realización de los trabajos, causando la destrucción de una de las redes.

ESTUDIO BIOMÉTRICO Y POBLACIONAL DEL CARBONERO PALUSTRE

El carbonero palustre *Poecile palustris* es una especie de párido donde la clasificación de subespecies se ha mantenido aún sin resolver. Un aumento clinal, de oeste a este, de tamaño (longitud del ala y la cola) y una disminución de la saturación del color del plumaje a través de su rango Paleártico occidental, han llevado a proponer históricamente numerosas subespecies. Pero en la actualidad las únicas formas ampliamente reconocidas son la nominal ssp. *palustris* en el centro y norte de Europa, que va desde Escandinavia meridional al norte de Iberia y este a Polonia y Grecia, siendo reemplazado por ssp. *stagnatilis* en Europa del Este, ssp. *karbadensis* en el norte del Cáucaso, ssp. *italiacus* en los Alpes franceses e Italia, y ssp. *dresseri* en Inglaterra.

En la Península ibérica la especie está circunscrita al eje montano de la cordillera Cantábrica, sierras vascas y Pirineos, además de un núcleo en el Sistema Ibérico septentrional. Los datos de abundancia se basan en un reducido número de cuadrículas, y no llegan a ser estadísticamente significativos. Tampoco se han llevado hasta ahora estudios moleculares y biométricos que permitan dilucidar las relaciones filogenéticas de las poblaciones ibéricas.

Nuestro objetivo de estudio es comparar la biometría del carbonero palustre residente en zonas de montaña de Asturias con los datos publicados del continente europeo. Además, se pretenden evaluar diferencias biométricas consistentes que permitan sexar la especie, lo que es una valiosa herramienta para estimar la estructura de la población estructura en estudios demográficos. Hemos establecido una colaboración con un grupo de anillamiento del País Vasco, de manera que se ha aumentado el ámbito del estudio, acercándonos más a su ámbito de distribución en la Cordillera Cantábrica.

Se trata de una especie estrechamente ligada durante todo el ciclo anual a bosques caducifolios de carácter eurosiberiano, básicamente hayedos y robledales, y bosques mixtos. Hasta los 1500 m de altitud.

La metodología seguida es:

- Localización de zonas con presencia de la especie mediante reclamo.
- Captura para el anillamiento, mediante redes japonesas.
- Toma de medidas biométricas, y recogida de plumas para la determinación del sexo.

Durante la primavera este año hemos realizado 3 jornadas para este programa, en el entorno de Peña Mayor (Nava), de La Pesanca (Infiesto) y de La Cobertoria (Lena). Se han capturado 27 aves de otras 15 especies, pero no hemos conseguido capturar ningún ejemplar de carbonero palustre.

ACTIVIDADES MÁS ALLÁ DEL ANILLAMIENTO

Desde el grupo de anillamiento GIA Asturias-Torquilla tenemos vocación de mejora de nuestro conocimiento sobre las aves, de divulgación de los resultados obtenidos, de formación de nuevos anilladores, y de colaboración con otras entidades que trabajen en la conservación de la naturaleza. Por eso llevamos a cabo otras actividades más allá del desarrollo de las labores propias del anillamiento:

- Mantenimiento de la página web: Los contenidos de la página web se actualizan con una periodicidad semanal, incorporando los datos sobre las aves capturadas en cada jornada.
- Eliminación de ejemplares de plumero de la pampa en el entorno de la estación de anillamiento de la ría del Nalón. Hemos eliminado las inflorescencias de los ejemplares del entorno, cercanos a las redes, trasladando los restos a contenedores de basura. También hemos cubierto con lona opaca varios ejemplares, para su debilitamiento y muerte. Cabe destacar que este año hemos percibido el trabajo de arranque de bastantes ejemplares en la zona (aunque no de todos) por parte de alguna institución, lo cual nos congratula.
- Colaboración en el censo de aves acuáticas invernantes en la ría de Villaviciosa. En el 2024 hemos participado cuatro ornitólogos experimentados.
- Recopilación y análisis de los datos de recuperaciones de anillas de aves en Asturias: Junto con la asociación Mavea seguimos trabajando en la recopilación de datos de todas las fuentes disponibles sobre lectura o recuperación de anillas de aves en Asturias desde el 2000. Este trabajo continúa con el realizado por la COA sobre el siglo XX, aunque en este caso pretendemos explotar los datos para obtener resultados sobre tendencias de algunas aves.
- Medición del nivel del agua de la laguna de Sebrayo, y de la salinidad en diferentes puntos, y comunicación al Servicio de Espacios Protegidos, mostrando nuestra preocupación por la desecación que sufre la zona, al haber puesto un sistema que desagua toda la laguna durante la marea baja, sin dejar entrar agua de la ría en marea alta.
- Colaboración con Alberto Moraga Fernández, Investigador Postdoctoral en la Universidad de Castilla la Mancha para el estudio de las garrapatas que encontramos en las aves

- Colaboración con el proyecto "**LIFE AWOM - Aquatic warblers on the move**", con la cesión de datos de anillamiento y recuperación de *Acrocephalus paludicola* y la recogida de muestras biológicas.
- Asistencia a cursos y charlas sobre diversas temáticas relacionadas con el anillamiento. Desde la oficina de anillamiento de la Sociedad de Ciencias Aranzadi se organizan cursos, talleres y charlas a los que asisten los miembros del grupo como uno de los medios de formación continua.
- Firma de un convenio de colaboración con la Universidad de Oviedo para acoger alumnos en prácticas externas de fin de grado.

ANÁLISIS DE RESULTADOS DEL PROYECTO EMBERIZA EN LA RÍA DEL NALÓN

La invernada en la ría del Nalón presenta una alta variabilidad por temporada. En ella algunas temporadas hay grandes grupos de fringílidos, en especial pinzones, que patrullan los rastros en busca de grano e insectos.

En estos años de seguimiento el número de especies capturadas ha variado entre 14 y 24. Esta variabilidad se debe a un aumento del número de especies desde la temporada 2013-2014, que parece estar revirtiendo en las últimas invernadas:



Figura 1 número de especies capturadas por temporada de invernada en la ría del Nalón

Muchas de las especies capturadas son especies residentes en el área, aunque las poblaciones de algunas especies, como el ruiseñor bastardo, la curruca capirotada, el petirrojo, el zorzal común y el pinzón se ven reforzadas en invierno con el contingente de ejemplares provenientes del centro y norte de Europa.

Se ha capturado una especie en migración tardía, el carricero común. Y una especie en migración temprana: la buscarla pintoja.

Cuatro de las especies capturadas se presentan únicamente en la temporada invernal en estas latitudes. Dos de ellas son de las especies que se capturan en mayor número: mosquitero común y escribano palustre, la otra es el bisbita pratense, que es común en invierno, aunque no se capturan muchos en este programa. La otra es la alondra totovía, una especie invernante rara en Asturias.

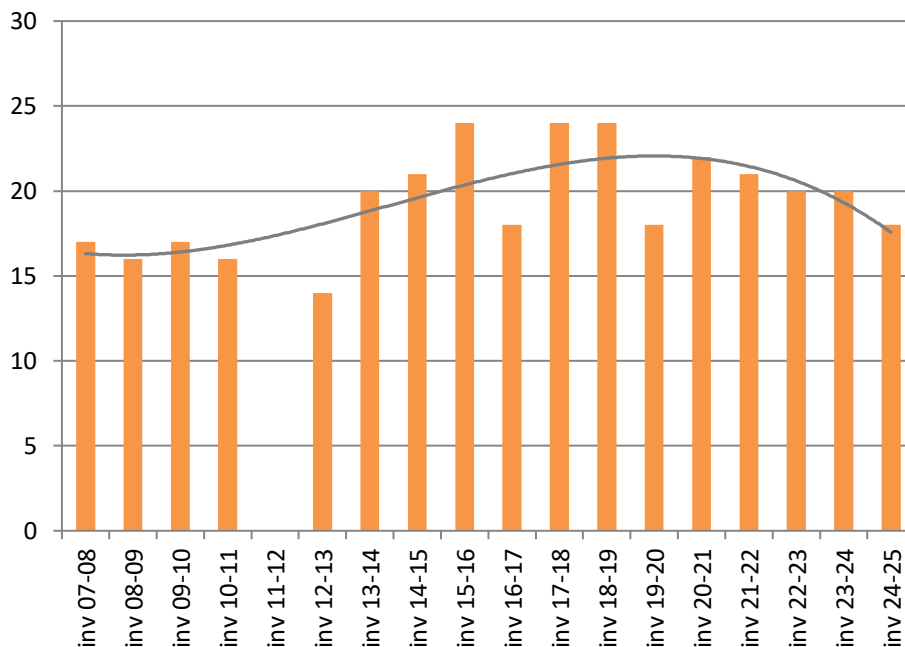
Las capturas realizadas han sido las siguientes:

Tabla 1 Resumen del número de ejemplares capturados, por especie, edad y sexo durante la invernada 2024-2025 en la ría del Nalón

ESPECIE	EDAD Y SEXO	nº ejemplares
<i>Anthus pratensis</i>	1 año sexo desconocido	6
	+1 año sexo desconocido	5
<i>Anthus spinoletta</i>	+1 año sexo desconocido	1
<i>Carduelis carduelis</i>	Edad desconocida, hembra	1
	+1 año hembra	1
	+1 año macho	1
<i>Cettia cetti</i>	1 año sexo desconocido	6
	+1 año sexo desconocido	2
<i>Curruca melanocephala</i>	1 año hembra	1
<i>Cisticola juncidis</i>	Edad desconocida, sexo desconocido	1
<i>Cyanistes caeruleus</i>	1 año hembra	1
	1 año sexo desconocido	1
	+1 año hembra	1
	+1 año sexo desconocido	1
<i>Emberiza schoeniclus</i>	edad desconocida hembra	7
	edad desconocida macho	3
	1 año hembra	23
	1 año macho	11
	+1 año hembra	29
	+1 año macho	20
	+1 año sexo desconocido	1
<i>Erithacus rubecula</i>	1 año sexo desconocido	12
	+1 año sexo desconocido	5
<i>Fringilla coelebs</i>	1 año hembra	1
	1 año macho	2
<i>Lullula arborea</i>	1 año sexo desconocido	1
<i>Parus major</i>	+1 año sexo desconocido	1
	+1 año sexo desconocido	1
<i>Phylloscopus collybita</i>	1 año sexo desconocido	25
	+1 año sexo desconocido	15
<i>Saxicola rubicola</i>	1 año macho	1
<i>Sylvia atricapilla</i>	1 año hembra	1
	1 año macho	7
	+1 año macho	1
<i>Troglodytes troglodytes</i>	+1 año sexo desconocido	1
<i>Turdus merula</i>	+1 año hembra	1
<i>Turdus philomelos</i>	+1 año sexo desconocido	1
Total, general		199

La tendencia de la abundancia de la población invernante del escribano palustre, especie diana de este proyecto, presenta grandes fluctuaciones, que parecen seguir una cadencia de unos cuantos años de bandos grandes (con años de hasta 226 ejemplares capturados) interrumpidos por invernadas poco notorias (con apenas 21 ejemplares capturados) es decir, 10 veces menos. Tras la escasa invernada de la temporada pasada, en esta ocasión el número fue medio-alto, rozando las 100 capturas. De nuevo ha sido la especie con mayor de ejemplares capturados.



Figura 2 Número de capturas de escribano palustre por temporada de invernada en la ría del Nalón

La distribución por edades y sexos de esta población ha seguido el esquema de otros años y las hembras supusieron más del 60% de los ejemplares capturados, aunque ha aumentado el número de machos adultos. Este año ha sido mayor el número de ejemplares adultos nacidos este año o de mayor edad. Aunque en el caso de los machos han sido más los jóvenes, y en el de las hembras han sido más las adultas.

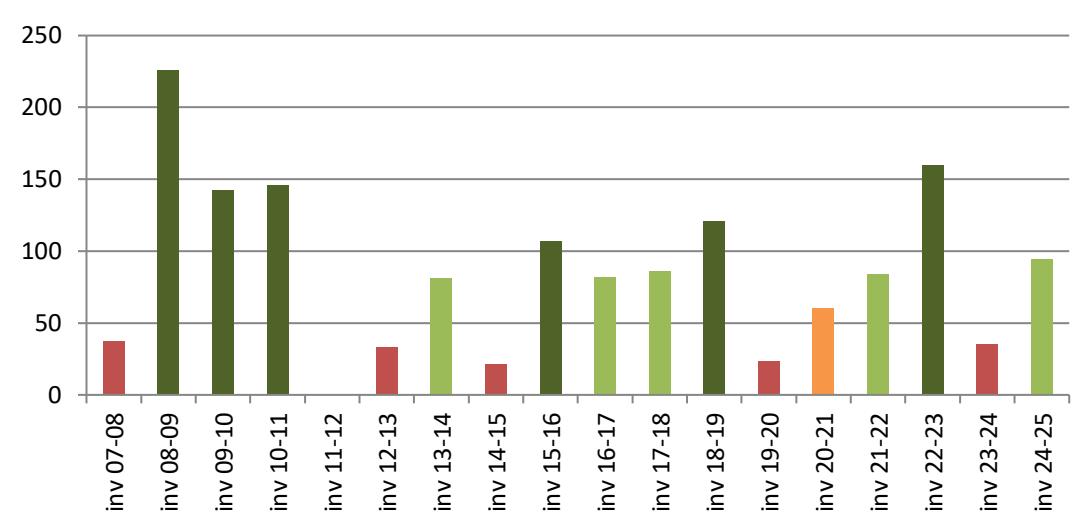

Figura 3 Porcentaje de capturas de escribano palustre, según edad y sexo, en la invernada 2024-2025 en la ría del Nalón

Ya es conocido que en la península Ibérica invernan un mayor porcentaje de hembras, y que este porcentaje aumenta hacia el oeste y el sur de la Península. La segregación invernal diferencial según sexos es un fenómeno habitual en aves. Una de las posibles causas de esta segregación diferencial es que puede resultar ventajoso invernar lo más cerca del área de cría para llegar cuanto antes al territorio. Esto explica el patrón de segregación por sexos en la Península, al ser el NE la zona más cercana a las áreas de cría europeas.

El máximo de capturas de escribano palustre se logró a inicio de campaña, y a partir de entonces el número de capturas fue disminuyendo de forma exponencial. El número de controles fue muy bajo. Se ha repetido la dinámica de anteriores campañas, con un descenso a partir de diciembre.

Sigue sin conocerse si este descenso se debe a un desplazamiento de la población de corto alcance (a otra zona de la ría, o a otra zona de la cornisa cantábrica) o si se trata del comienzo de la vuelta a sus zonas de cría.

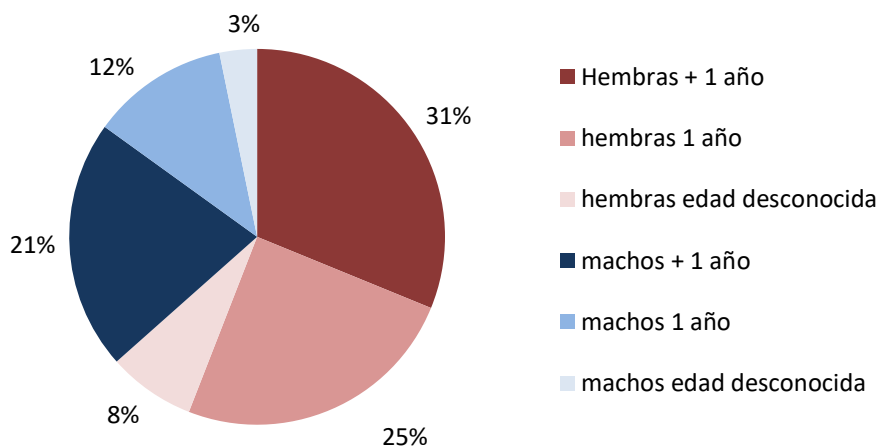

Figura 4 Evolución temporal del número de capturas y controles de escribano palustre a lo largo de la invernada 2024-2025 en la ría del Nalón

ANÁLISIS DE LOS RESULTADOS DE LA CAMPAÑA DE ANILLAMIENTO DEL PASO POSTNUPCIAL DE PASERIFORMES EN LA RÍA DE VILLAVICIOSA

Este año la campaña de paso posnupcial se llevó a cabo entre el 20 de julio y el 12 de octubre. Se realizaron 13 jornadas de anillamiento, de forma periódica cada 7 días.

El número de especies capturadas por campaña en los 18 últimos años ha ido variado entre 24 y 34, llegando este año a 32. En cuanto al número de ejemplares capturados, tras el paro del año pasado, este año se ha mantenido en valores similares a 2023, con 407 capturas.

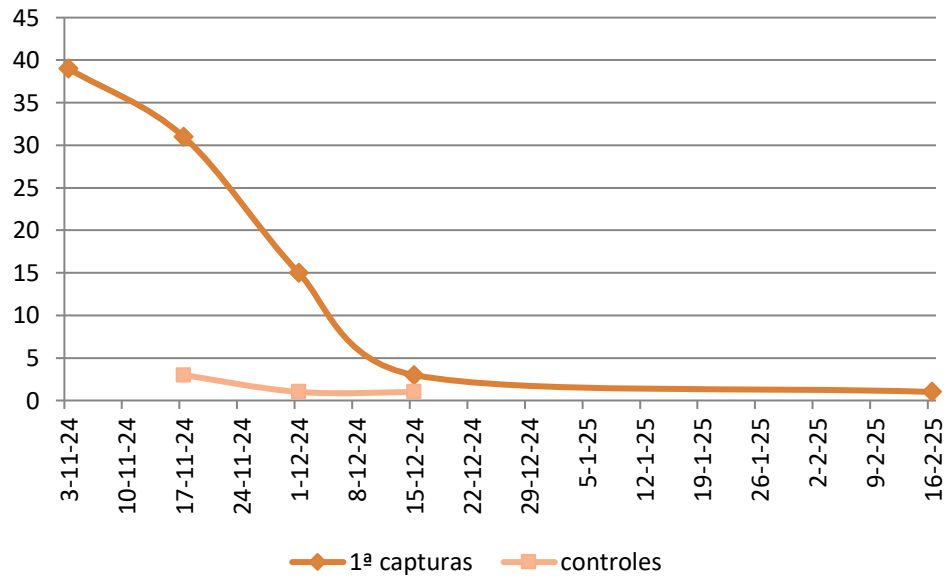

Figura 5 Evolución del número de ejemplares y el número de especies capturados durante la campaña de paso posnupcial en la ría de Villaviciosa.

Uno de los mayores potenciales del seguimiento en los pasos migratorios es la detección de cambios en la fenología de las especies. Este año ha presentado el momento de mayor paso a principios de septiembre, con un fuerte descenso posterior.

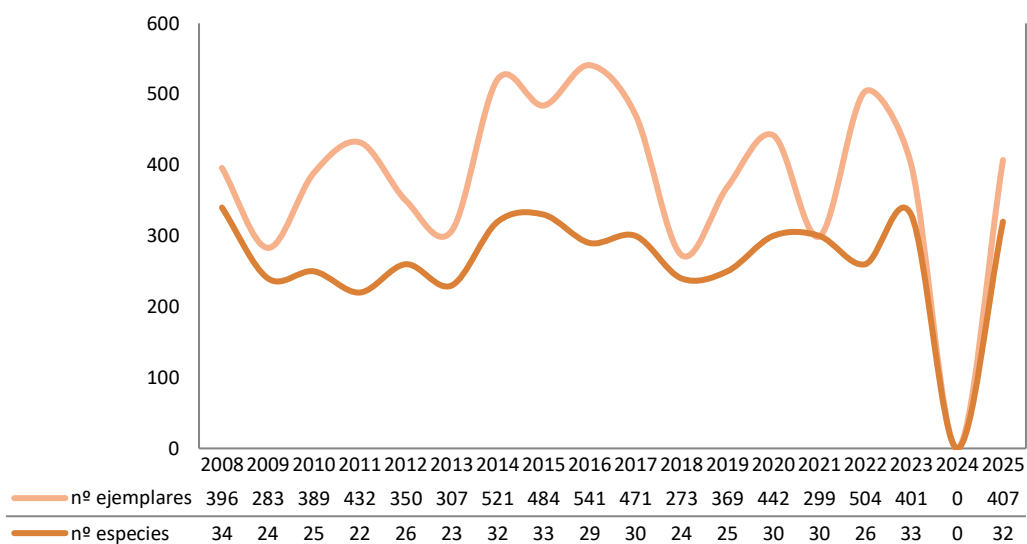

Figura 6 Evolución durante la temporada de anillamiento del número de individuos y el número de especies capturados

El número de especies ha sido bastante continuo, con un aumento en la fase final.

No hay tendencias claras en el desarrollo del paso migratorio. Este año, concretamente, ha estado equilibrado, con un pico en la época central.

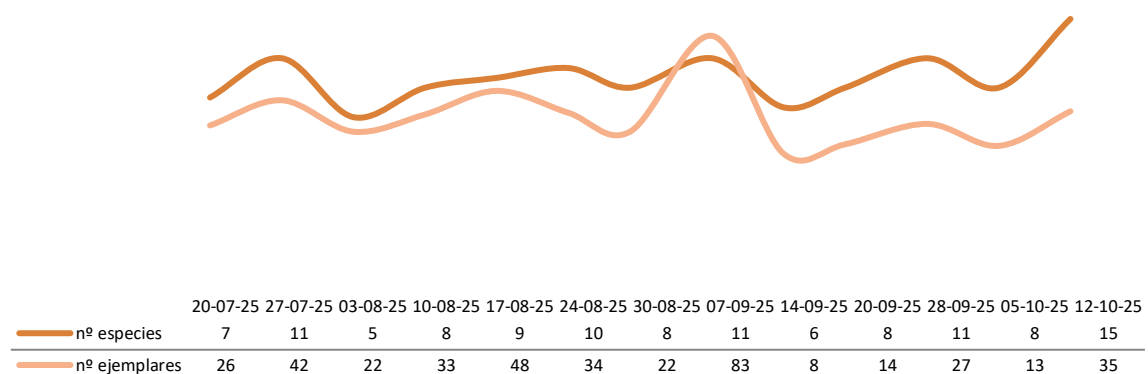

Figura 7 Evolución de la distribución porcentual de capturas por meses en la campaña de paso posnupcial en la ría de Villaviciosa

La composición de especies a lo largo de la campaña ha ido cambiando: hay especies que crían en la zona, que se capturaron a comienzo de temporada, antes de que abandonaran las zonas de cría, mientras que otras fueron apareciendo según evoluciona la época de migración: Las aves de grandes saltos aparecen en primer lugar. Aquellas migradoras transaharianas aparecen también en la primera temporada del paso, mientras que las especies migradoras presaharianas, y las que invernan en el sur de Europa llegan en la segunda etapa del periodo migratorio. Desde un punto de vista taxonómico, la familia con mayor representación fue Motacillidae, con 5 especies, seguida de Muscicapidae y Acrocephalidae, con 4 especies cada una. Fingilidae y Sylvidae presentaron 3 especies, y Sternidae, Phylloscopidae y Paridae 2. Presentaron una sola especie Alcedinidae, Cettiidae, Cisticolidae, Hirundinidae, Laniidae, Locustellidae, Passeridae y Turdidae.

A continuación, se muestran los datos de capturas (eliminando los controles, es decir, capturados más de una vez en la temporada) realizadas:

Tabla 2 Resumen del número de capturas, por especie, edad y sexo durante el paso posnupcial de 2025 en la ría de Villaviciosa

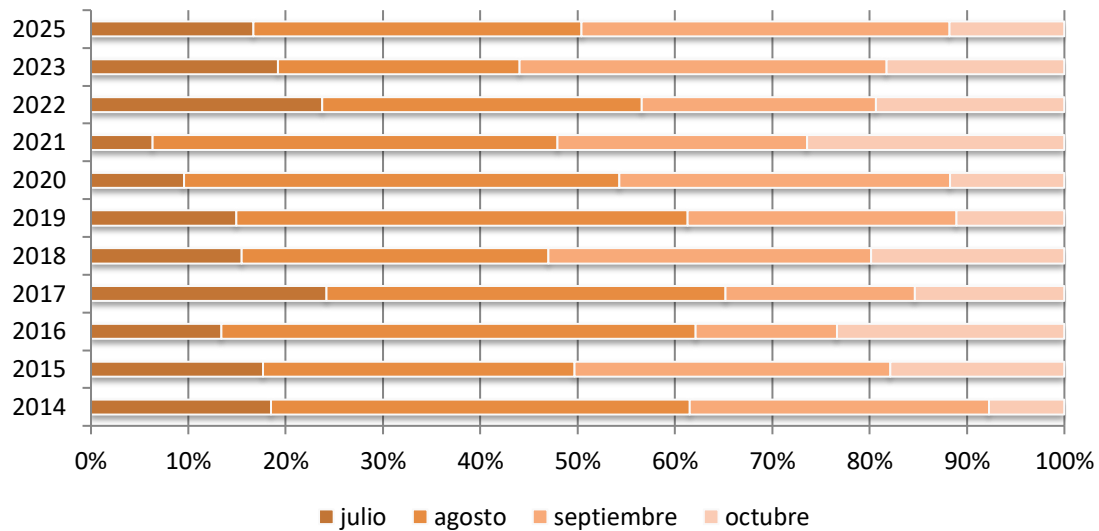
ESPECIE	Status en la ría de Villaviciosa	primera captura	última captura	0 año			1 año o +			edad ¿?			Total
				♀	♂	¿?	♀	♂	¿?	♀	♂	¿?	
<i>Acrocephalus paludicola</i>	Migrador escaso	28-sep	28-sep	1									1
<i>Acrocephalus schoenobaenus</i>	Migrador habitual	20-jul	28-sep	74	4	22	1						101
<i>Acrocephalus scirpaceus</i>	Reproductor habitual	20-jul	12-oct	33	5	6							44
<i>Alcedo atthis</i>	Residente común	20-jul	12-oct	9	5							14	
<i>Anthus petrosus</i>	Invernante escaso	12-oct	12-oct	1									1
<i>Anthus pratensis</i>	Invernante común	12-oct	12-oct	11			4						15
<i>Anthus spinoletta</i>	Invernante escaso	12-oct	12-oct	1						1			2

<i>Carduelis carduelis</i>	Residente común	20-jul	05-oct	10	4	15	2	2	2	35
<i>Cettia cetti</i>	Residente común	12-oct	12-oct			1				1
<i>Chloris chloris</i>	Residente común	17-ago	05-oct	3			2	2		75
<i>Cisticola juncidis</i>	Residente común	20-jul	12-oct			14		3	3	20
<i>Curruca communis</i>	Migrador habitual	24-ago	20-sep	2		3	1			6
<i>Curruca melanocephala</i>	Residente escaso	12-oct	12-oct				1			1
<i>Cyanistes caeruleus</i>	Residente común	28-sep	28-sep					1		1
<i>Erithacus rubecula</i>	Residente común	20-sep	12-oct			4				4
<i>Hippolais polyglotta</i>	Reproductor escaso	20-jul	20-jul			1				1
<i>Hirundo rustica</i>	Reproductor habitual	27-jul	27-jul					1		1
<i>Lanius collurio</i>	Reproductor habitual	20-jul	30-jul			10	1	2		13
<i>Linaria cannabina</i>	Reproductor habitual	12-oct	12-oct				1			1
<i>Locustella naevia</i>	Migrador escaso	07-sep	20-sep					1	1	2
<i>Luscinia svecica</i>	Migrador habitual	10-ago	12-oct	5	12		1			18
<i>Motacilla alba</i>	Residente común	27-jul	24-ago			4		1		5
<i>Motacilla flava</i>	Reproductor habitual	16-jul	03-sep	2	1	3	4	2		12
<i>Parus major</i>	Residente común	20-sep	05-oct	1	2		1			4
<i>Passer domesticus</i>	Residente común	20-jul	5-oct			7	1	1	1	10
<i>Phylloscopus ibericus</i>	Migrador escaso	12-oct	12-oct			1				1
<i>Phylloscopus trochilus</i>	Migrador habitual	17-ago	12-oct			41		23	2	66
<i>Saxicola rubetra</i>	Migrador escaso	07-sep	07-sep	1			1			2
<i>Saxicola rubicola</i>	Residente común	10-ago	12-oct	2	4	2	2	1		11
<i>Sturnus unicolor</i>	Residente común	27-jul	27-jul			3				3
<i>Sturnus vulgaris</i>	Residente común	27-jul	17-ago			3				3
<i>Sylvia atricapilla</i>	Residente común	28-sep	12-oct	2	2		1			5
<i>Turdus merula</i>	Residente común	28-sep	28-sep				1			1

La evolución de las principales especies a lo largo de las temporadas de seguimiento ha sido la siguiente:

Acrocephalus schoenobaenus:

Es una especie con estatus de migradora en la ría de Villaviciosa. Su abundancia sufre fuertes variaciones, aunque la línea de tendencia no muestra apenas pendiente si se excluyen los primeros años, en los que el carrizal no estaba vallado, y en los que en varios años fue destruido por el ganado.



Figura 8 Evolución de las capturas de carricerín común en la campaña de paso posnupcial en la ría de Villaviciosa

Acrocephalus scirpaceus:

Se trata de una de las pocas especies que cría dentro del carrizal, y además hay un paso de ejemplares en migración. Cada año se venían capturando menos hembras con indicios de reproducción. Tras la temporada de cría de 2024, en la que suponemos que hubo un alto fracaso, debido al mal estado del carrizal por la inundación, este año se han capturado 7 hembras reproductoras, 3 de ellas ya anilladas anteriormente. Esperamos que la colonia se establezca, y no desaparezca en la zona como reproductor, como temíamos con los datos de años anteriores. Por otro lado, el paso migratorio en los últimos años parece más notorio.

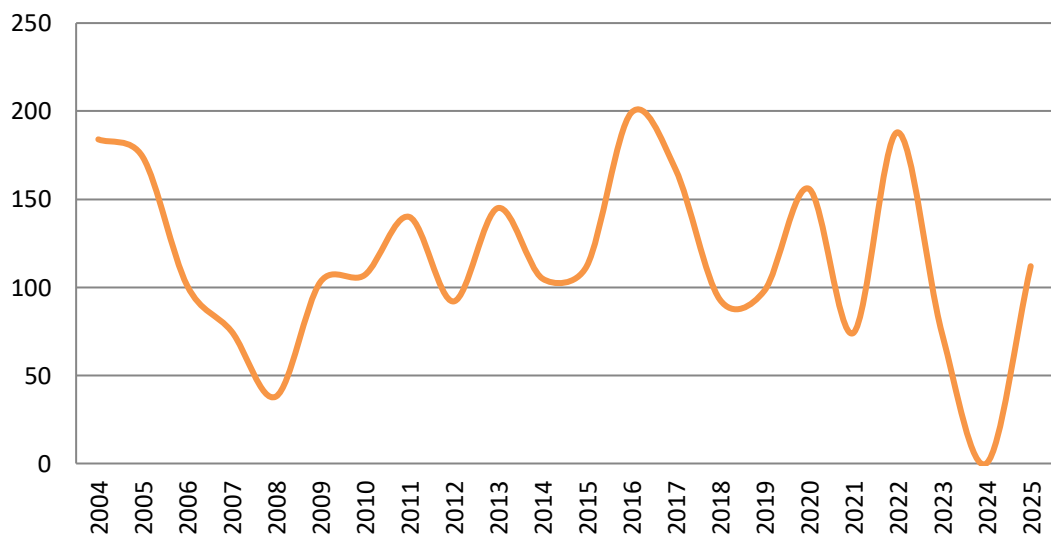

Figura 9 Evolución de las capturas de carricero común en la campaña de paso posnupcial en la ría de Villaviciosa

Hirundo rustica

En el entorno crían una pocas (1 o 2) parejas, y durante la época migratoria hay bandos en paso que forman en ocasiones dormidero en el carrizal. El descenso de capturas de esta especie ha sido espectacular. Esto es debido a que en los últimos años había dejado de formar los dormideros que se formaban antiguamente, o estos son de muy pocos ejemplares. Este año de nuevo no ha llegado a formarse un dormidero duradero y las capturas han sido mínimas.

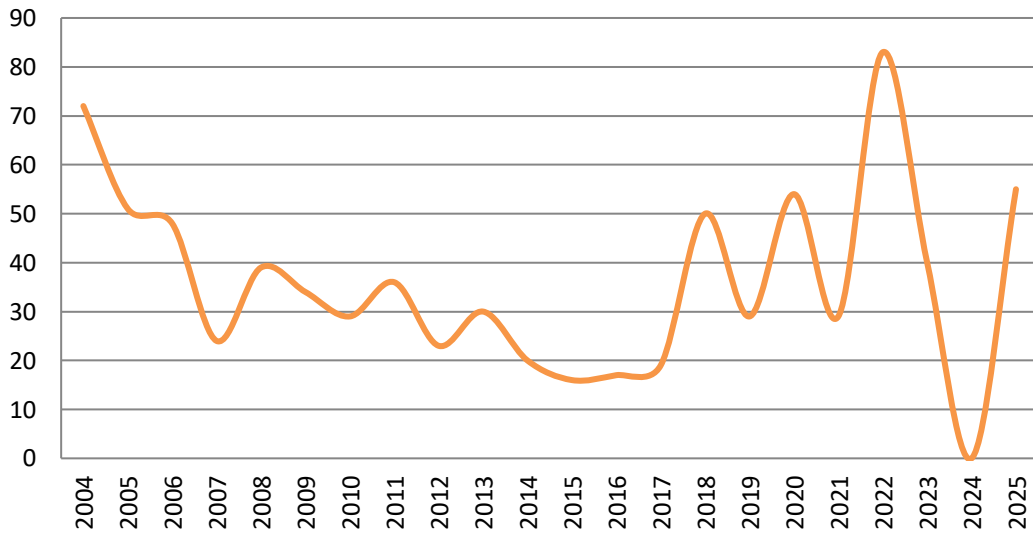

Figura 10 Evolución de las capturas de golondrina en la campaña de paso posnupcial en la ría de Villaviciosa

Motacilla flava

Esta especie cría en la junquera. A los ejemplares reproductores se unen grupos de aves en migración. El número de capturas era muy variable según los años, influido por el tipo de labores agrícolas que se lleven a cabo en cada temporada, y por el nivel de inundación en la zona en la época de nidificación. Ya hace varios años en los que no se ha recuperado de uno de los colapsos sufridos. Tras el fracaso reproductor esperado el año 2024, por el mal estado de la vegetación tras la inundación, este año se capturaron una hembra adulta con indicio de reproducción, y otras dos en muda activa (lo que indica que permanecieron en la zona durante el verano) y al menos un ejemplar juvenil que con una alta seguridad nació en la zona. Además, también se capturaron unas pocas aves en migración.

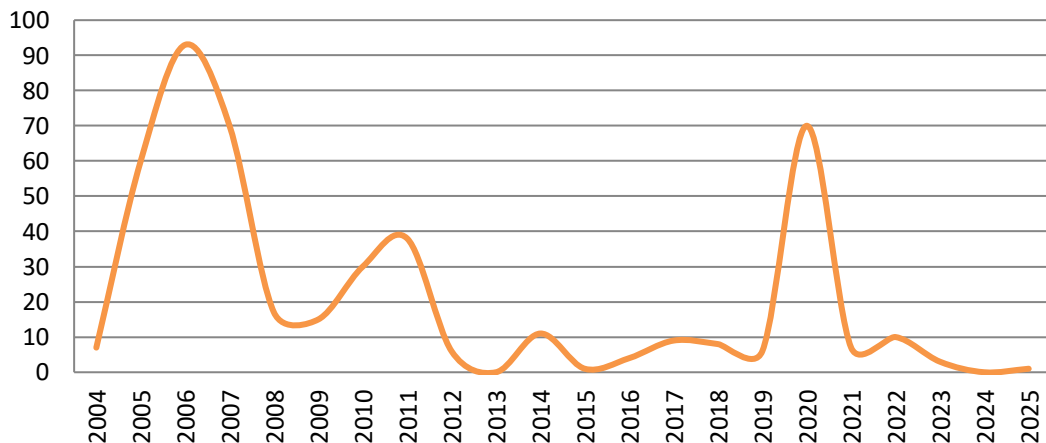

Figura 11 Evolución de las capturas de lavandera boyera en la campaña de paso posnupcial en la ría de Villaviciosa

Cisticola juncidis

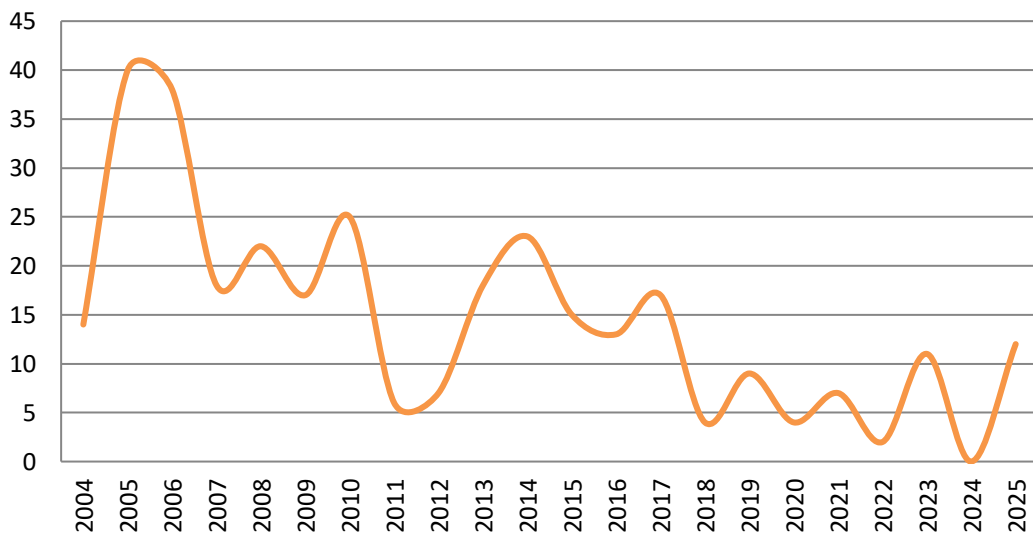

Figura 12 Evolución de las capturas de tarabilla común en la campaña de paso posnupcial en la ría de Villaviciosa

Esta especie cría en el juncal/carrizal. Es una especie residente, y nunca se han detectado individuos anillados en otra zona. Al igual que la lavandera boyera, la abundancia de ejemplares de cría depende la situación del juncal en la época de nidificación, y también parece haber acusado estas situaciones cambiantes, aunque parece haberse recuperado los últimos años. Esta temporada se alcanzó el mismo número de capturas que en 2023, antes de la inundación.

Luscinia svecica

Esta especie es exclusivamente migradora. El número de ejemplares capturados cada año es variable, y parece mostrar una tendencia descendente. Este año no se ha llegado a los 20 ejemplares capturados, un número que muestra la misma tendencia de la serie.

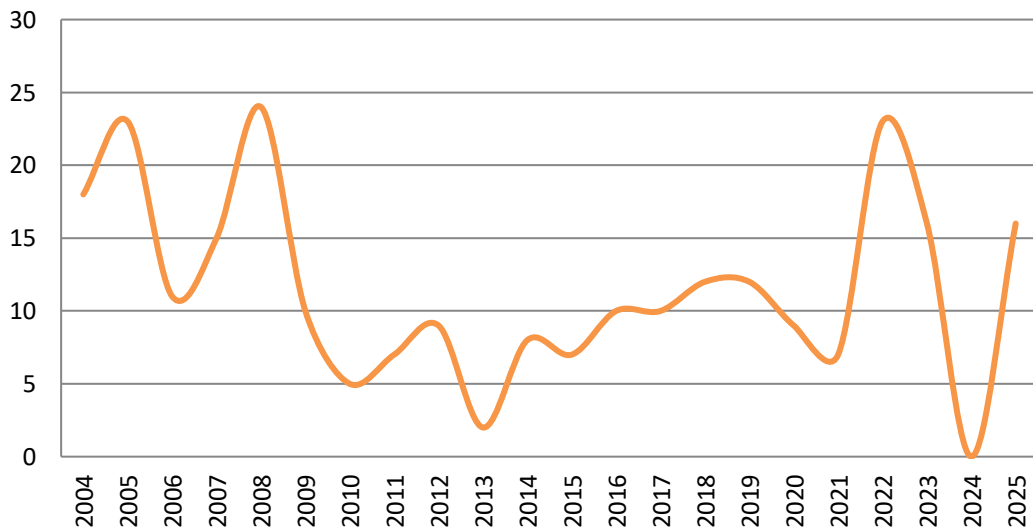
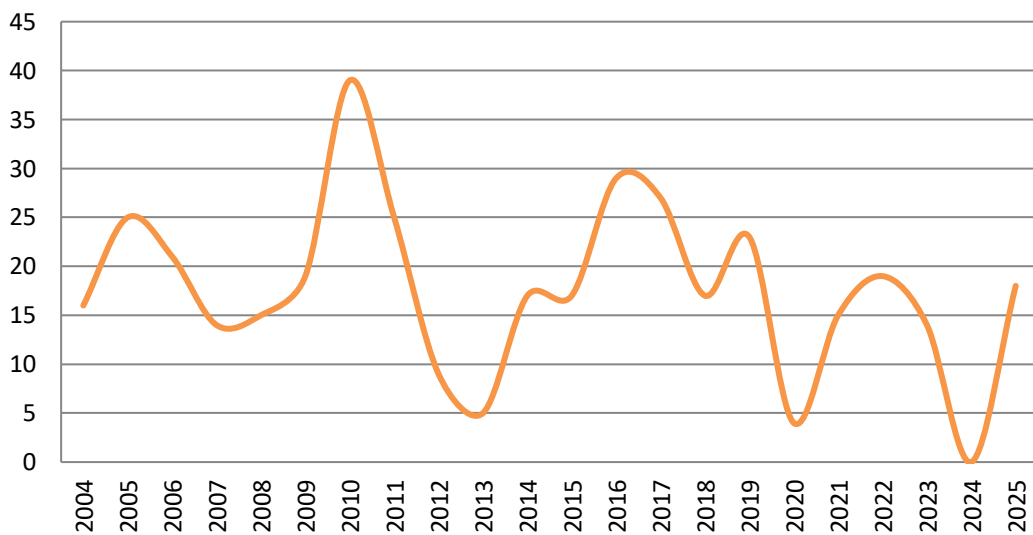

Figura 13 Evolución de las capturas de ruiseñor pechiazul en la campaña de paso posnupcial en la ría de Villaviciosa